

**RELATÓRIO MENSAL DE ATIVIDADES  
SETEMBRO DE 2024**

**Documentos Contábeis até Maio/2024**

**ABA MOTORS COMERCIAL IMPORTADORA DE PEÇAS E SERVIÇOS LTDA.  
e ABA SUL COMERCIAL DE VEÍCULOS PEÇAS E SERVIÇOS AUTOMOTIVOS LTDA.**

**RECUPERAÇÃO JUDICIAL**

**Processo nº 1001531-08.2016.8.26.0176**

**2ª Vara Judicial do Foro da Comarca de Embu das Artes-SP**

**INCIDENTE PROCESSUAL Nº 0003864-47.2016.8.26.0176**

**MGA ADMINISTRAÇÃO E CONSULTORIA LTDA.**  
Responsável Técnico: Mauricio Galvão de Andrade  
Administrador de Empresas - CRA/SP 135.527  
Economista CORECON SP 38.162  
Contabilista - CRC/SP 1SP 168.436  
Advogado – OAB/SP 424.626

## **CONSIDERAÇÕES INICIAIS**

Trata-se de Relatório Mensal das Atividades, elaborado pela Administração Judicial nos autos do processo de Recuperação Judicial das empresas ABA MOTORS COMERCIAL IMPORTADORA DE PEÇAS E SERVIÇOS LTDA. e ABA SUL COMERCIAL DE VEÍCULOS PEÇAS E SERVIÇOS AUTOMOTIVOS LTDA. As Recuperandas atuam no mercado automotivo, atualmente atuam no mercado Multimarcas, com destaque na venda de veículos e prestação de serviços.

As informações analisadas nesse documento foram entregues parcialmente pelas próprias Recuperandas em 14/05/2024, sendo destas a responsabilidade pela acuracidade e exatidão das mesmas. Assim, o objetivo desse relatório é informar aos interessados a situação das empresas em recuperação e suas perspectivas de mercado.

Tendo em vista a ausência da apresentação mensal por parte da Recuperanda dos documentos e demonstrativos contábeis/financeiros dos meses de junho/2024 em diante, repetem-se para a elaboração do relatório de setembro/2024, as informações e dados das análises econômico/financeira do relatório anterior, referente ao período de março de 2024 a maio de 2024, que até então haviam sido apresentados pela Recuperanda (DOC. 2)

## ÍNDICE

<b>CONSIDERAÇÕES INICIAIS .....</b>	<b>2</b>
<b>OBJETIVO .....</b>	<b>4</b>
<b>1. EVENTOS RELEVANTES .....</b>	<b>5</b>
<b>2. VISÃO GERAL DAS RECUPERANDAS.....</b>	<b>7</b>
<b>3. INFORMAÇÕES FINANCEIRAS/OPERACIONAIS .....</b>	<b>12</b>
<b>4. ANÁLISE DA DEMONSTRAÇÃO DE RESULTADO DO EXERCÍCIO .....</b>	<b>18</b>
<b>5. ANÁLISE FLUXO DE CAIXA E PROJEÇÕES.....</b>	<b>24</b>
<b>6. ENDIVIDAMENTO TOTAL.....</b>	<b>26</b>
<b>7. DO CUMPRIMENTO DO PLANO .....</b>	<b>35</b>
<b>8. ANEXOS .....</b>	<b>37</b>
<b>9. DOS OFÍCIOS RECEBIDOS E RESPONDIDOS PELO ADMINISTRADOR JUDICIAL .....</b>	<b>38</b>
<b>10. DO ENCERRAMENTO .....</b>	<b>39</b>

## OBJETIVO

Este relatório econômico-financeiro tem por objetivo:

- a)** Apresentar ao MM. Juízo o Relatório Mensal das Atividades das Recuperandas, referente ao mês de Setembro de 2024, conforme determinado no art. 22, inciso II, alínea “c” da Lei 11.101/2005;
- b)** Mostrar as fotografias atuais das instalações das Recuperandas;
- c)** Informar sobre o Plano de Recuperação Judicial;
- d)** Analisar os resultados históricos;
- e)** Mostrar a posição econômico-financeira histórica;
- f)** Informar sobre a evolução do número de Empregados;
- g)** Informar sobre o recolhimento/pagamento dos tributos;
- h)** Informar sobre o cumprimento do Plano de Recuperação Judicial;
- i)** Prestar informações sobre o andamento processual;
- j)** Prestar informações sobre o andamento dos trabalhos da Administração Judicial.

## 1. EVENTOS RELEVANTES

### Principais Eventos

O pedido de Recuperação Judicial foi inicialmente distribuído na Comarca de Cotia/SP, em conjunto com as demais empresas do Grupo. Porém aquele Juízo entendeu pela impossibilidade do processamento conjunto do feito.

Ato seguinte, considerando que a sede da Recuperanda Aba Motors está localizada na Comarca de Embu das Artes/SP, o pedido foi redistribuído nesta Comarca em 28/03/2016 e seu processamento foi deferido em 07/04/2016 (fls. 391/393).

A 2ª convocação da Assembleia Geral de Credores foi instalada em 25/04/2018 e foi suspensa por diversas vezes em virtude da negociação com o principal credor. Na última continuação, realizada em 30/04/2019, a Recuperanda apresentou modificativo ao Plano de Recuperação Judicial. **Por maioria em todas as classes, os credores aprovaram o PRJ e modificativo apresentado.**

Em nova AGC realizada em 29/08/2019, em segunda convocação, os credores aprovaram a nova proposta de pagamento dos credores trabalhistas. O plano de recuperação foi homologado por meio de decisão publicada em 23/09/2019 – (fls. 2798).

Conforme previsto no PRJ, a GM indenizou a Aba Motors pela devolução dos códigos de concessão. Com o recebimento do valor, as Recuperandas vêm cumprindo com os pagamentos aos credores que informaram os dados bancários.

A Recuperando encaminhou os comprovantes dos pagamentos da Classe I (trabalhista).

As Recuperandas divergem quanto ao valor a ser pago à credora GM, a Administração Judicial apresentou parecer sobre o crédito, no entanto ainda não houve concordância das partes. As Recuperanda entendem ser credoras e, portanto, não estão efetuando os pagamentos à credora GM.

## **Prática De Atos Previstos No Art. 64 Da Lei 11.101/05**

Não há indícios de má conduta até o momento que justifique o afastamento dos administradores das Recuperandas.

## **Providências Adotadas Para Enfrentamento da Crise**

As Recuperandas estão se empenhando para equilibrar a situação econômico-financeira e vêm apresentando melhores resultados, levando-se em conta que desde novembro de 2019 não atuam como concessionários da General Motors.

As Recuperandas agora atuam como revendedoras multimarcas e estão adotando também o novo modelo de negócio, alavancando seu faturamento por meio da plataforma de vendas online, a fim de alcançar novos clientes, reter aqueles que possuem, melhorar o relacionamento comercial e gerenciar ativamente seu portfólio de negócios, desta forma diligenciando esforços para superação da crise atual.

## 2. VISÃO GERAL DAS RECUPERANDAS

### Histórico de Atividades

As Recuperandas atuam na área de comércio de veículos e serviços automotivos no estado de SP.

A Administração Judicial diligenciou de forma virtual aos estabelecimentos das Recuperandas em 17/06/2024, onde constatou que, a empresa está operando normalmente.

Verificou-se ainda, por meio de diligência virtual de 16/04/2024, que o setor administrativo da empresa foi transferido para a unidade da H Motors Coml. Imp. de Peças e Serviços Ltda - Rod. Raposo Tavares, S/N - Km 21 - Granja Viana - Cotia-SP Fotos anexas - ANEXO 01.

## Estrutura Societária

As empresas do Grupo, possuem a seguinte participação societária:

QUADRO SOCIAL		
ABA MOTORS COMERCIAL IMPORTADORA DE PECAS E SERVIÇOS LTDA.	Part. (%)	Quotas
Aba Moshe Lewkowicz	99,92%	2.498.100,00
Fabio Lewkowicz	0,08%	1.900,00
<b>TOTAL</b>	<b>100,00%</b>	<b>2.500.000,00</b>

ABA SUL COMERCIAL DE VEÍCULOS, PECAS E SERVIÇOS AUTOMOTIVOS LTDA	Part. (%)	Quotas
Aba Moshe Lewkowicz	29,50%	2.065.000,00
Alan Lewkowicz	23,50%	1.645.000,00
Fabio Lewkowicz	23,50%	1.645.000,00
Natalie Lewkowicz	23,50%	1.645.000,00
<b>TOTAL</b>	<b>100,00%</b>	<b>7.000.000,00</b>

## Organograma do Grupo

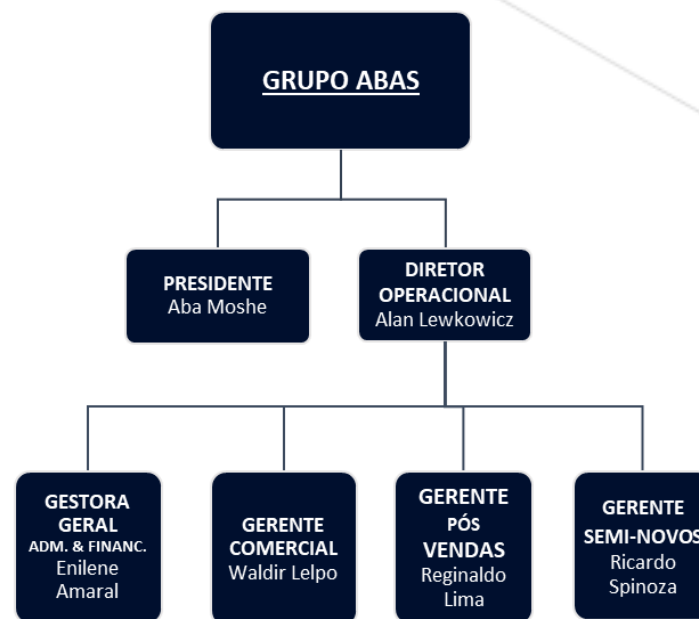



## Sede Das Recuperandas

As Recuperandas Aba Motors e Aba Sul estão localizadas no Estado de São Paulo, conforme relação dos endereços na tabela ao lado:

RECUPERANDA	CNPJ	Endereços
ABA MOTORS COMERCIAL IMPORTADORA DE PECAS E SERVIÇOS LTDA.	01.294.425/0001-13	Av. Hélio Ossamu Daikuara, 305 - Jd. De Lourdes, CEP 06807-545 -Embú da Artes - SP
ABA SUL COMERCIAL DE VEÍCULOS, PECAS E SERVIÇOS AUTOMOTIVOS LTDA - (Sede-Escritório)	07.690.743/0001-80	Avenida Marquês de São Vicente, 1619 18º and., CEP 01139-003 Cj 1801, São Paulo, SP

## Principais Clientes

Tendo em vista que até o ano de 2019 as Recuperandas atuavam como concessionários da General Motors e atualmente redirecionaram seu comércio no mercado concessionário automotivo para o setor de Multimarcas, mantendo como destaque a venda e prestação de serviços automotivos, seus principais clientes são consumidores de carros novos e usados bem como consumidores de serviços, em especial aqueles localizados na região do Embu das Artes, onde a Aba Motors mantém sua sede e sua oficina de serviços.

Por meio de uma plataforma de vendas online, as empresas buscam ampliar também sua participação no mercado em outras regiões.

## Principais Fornecedores

De acordo com informação das Recuperandas, seus fornecedores são constituídos, em sua maioria, por pessoas físicas, uma vez que a desde novembro de 2019 não atuam como concessionária exclusiva da General Motors (GM) e sim como revendedores de veículos multimarcas.

As Recuperandas também revendem veículos “0 Km”. Por meio de uma plataforma de vendas online, as empresas buscam ampliar também sua participação no mercado em outras regiões km de várias marcas através de parcerias com concessionárias de seu relacionamento.

## Estudo de Mercado

Com relação ao estudo de mercado, a Administração Judicial, em 06/12/2023, bem como reiterando em 11/06/2024, solicitou as Recuperandas para apresentarem informações com análises atualizadas do mercado, tais como, sobre o público-alvo, dos produtos ou serviços oferecidos pela concorrência e das tendências do setor na região de atuação. Entretanto, até esta data a solicitação não foi atendida.

## Principais Dificuldades

A Administração judicial, em 06/12/2023, bem como reiterando em 11/06/2024, solicitou as Recuperandas nova avaliação a respeito de como a empresa está reagindo pós crise pandêmica COVID-19, apontando seus recentes objetivos e quais as expectativas para o bom andamento e cumprimento do plano de recuperação judicial em face a situação econômico-financeira atual. Porém, até a conclusão deste relatório esta Administração Judicial não obteve resposta.

### 3. INFORMAÇÕES FINANCEIRAS/OPERACIONAIS

#### Balanço Patrimonial – Ativo

<b>BALANÇO PATRIMONIAL - 2024</b> (Consolidado)			
<b>ATIVO</b>	<b>mar/24</b>	<b>abr/24</b>	<b>mai/24</b>
Caixa e equivalentes de caixa	154,56	142,22	142,95
Clientes	313,05	172,37	126,67
Adiantamentos	4.544,66	4.861,98	5.039,77
Impostos a Recuperar	908,63	911,18	909,53
Estoques	918,10	916,10	916,10
Despesas Antecipadas	78,76	74,91	64,63
Valores a Receber	20.884,95	20.997,60	21.124,04
Parte Relacionadas	0,00	0,00	0,00
Mútuo	5.016,68	4.960,72	4.957,92
Plano de Capitalização	547,78	547,78	547,78
<b>Ativo Circulante</b>	<b>33.367,15</b>	<b>33.584,87</b>	<b>33.829,39</b>
Creditos de Valores	2.260,96	2.260,96	2.260,96
Impostos Diferidos	12.309,57	12.309,57	12.309,57
<b>Ativo Não Circulante</b>	<b>14.570,54</b>	<b>14.570,54</b>	<b>14.570,54</b>
<b>Imobilizado</b>	<b>1.499,04</b>	<b>1.501,17</b>	<b>1.497,36</b>
<b>Intangível</b>	<b>8,10</b>	<b>8,10</b>	<b>8,10</b>
<b>TOTAL DO ATIVO</b>	<b>49.444,82</b>	<b>49.664,67</b>	<b>49.905,38</b>

\*Valores em R\$ 1.000

O total do ativo das Recuperandas é composto por ativo circulante, ativo não circulante e ativo imobilizado. Dentre as variações ocorridas entre os meses de abril e maio de 2024, verifica-se que houve crescimento de **R\$ 240.706,00** no ativo. Destaca-se a movimentação das contas abaixo. (ANEXO 02)

A conta “**Clientes**” apresentou queda de **R\$ 45.692,00** entre os meses de abril e maio de 2024.

Verifica-se que a conta “**Adiantamentos**” registrou crescimento de **R\$ 177.784,00** no mês de maio/2024, comparado a abril/2024, e a conta “**Valores a Receber**” registrou aumento no valor de **R\$ 126.438,00** no mesmo período.

Tais variações refletiram no crescimento do total do ativo no período em análise.

## Balanco Patrimonial – Passivo

<b>ABA MOTORS e ABA SUL</b>			
<b>BALANÇO PATRIMONIAL - 2024 (Consolidado)</b>			
<b>PASSIVO</b>	<b>mar/24</b>	<b>abr/24</b>	<b>mai/24</b>
Fornecedores	1.855,11	1.968,97	1.964,20
Créstimos e Financiamentos	11,93	11,89	11,89
Antamentos	10.201,19	10.248,54	10.253,34
Orações Tributárias	4.603,76	4.610,64	4.614,84
Orações Trabalhistas	3.430,62	3.422,42	3.426,42
Contas a Pagar	1.424,19	1.415,81	1.414,01
Partes Relacionadas	25.930,41	26.104,98	26.329,69
Mútuos	55,96	0,00	22,00
Reserva de Capitalização	542,90	542,90	542,90
<b>Passivo Circulante</b>	<b>48.056,08</b>	<b>48.326,14</b>	<b>48.579,29</b>
Provisão de Impostos	16.886,32	16.886,32	16.886,32
Créstimos e Financiamentos	516,88	516,88	516,88
Reservas P/Contingências	893,69	893,69	893,69
Contas a Pagar	4.407,68	4.407,68	4.407,68
<b>Passivo Não Circulante</b>	<b>22.704,55</b>	<b>22.704,55</b>	<b>22.704,55</b>
Provisão Social	2.591,63	2.591,63	2.591,63
Reserva/L.P acumulados	-23.907,44	-23.957,65	-23.970,09
<b>Patrimônio Líquido</b>	<b>-21.315,81</b>	<b>-21.366,02</b>	<b>-21.378,47</b>
<b>TOTAL DO PASSIVO</b>	<b>49.444,82</b>	<b>49.664,67</b>	<b>49.905,38</b>

Valores em R\$ 1.000

O total do passivo das Recuperandas é composto por passivo circulante, passivo não circulante e o patrimônio líquido. Dentre as variações de saldos verificadas no comparativo entre os meses de abril e maio de 2024, verifica-se movimento com aumento de **R\$ 253.153,00**, no passivo de curto prazo, com destaque para as variações das contas abaixo. (ANEXO 02)

Na conta “Fornecedores” houve redução de **R\$ 4.764,00** e as contas “Obrigações Tributárias” e “Obrigações Trabalhistas” totalizaram aumento de **R\$ 8.200,00** no mês de maio/2024 comparado a abril/2024.

“Partes Relacionadas e Mútuos” totalizaram aumento de **R\$ 246.716,00**, no curto prazo.

Tais variações nas contas analisadas refletiram no aumento do total das obrigações a curto prazo no período em análise.

**Nota:** Ressalta-se que a Recuperanda não apresentou a composição analítica com saldo conciliado, limitando as análises realizadas.

## Disponibilidade Operacional

ABA MOTORS e ABA SUL (Consolidado)			
Disponibilidade Operacional	mar/24	abr/24	mai/24
(+) Contas a receber	313,05	172,37	126,67
(+) Estoques	918,10	916,10	916,10
(-) Fornecedores/Outras Contas a Pagar	3.279,30	3.384,78	3.378,21
<b>Disponibilidade Operacional</b>	<b>-2.048,16</b>	<b>-2.296,31</b>	<b>-2.335,44</b>

\*Valores em R\$ 1.000

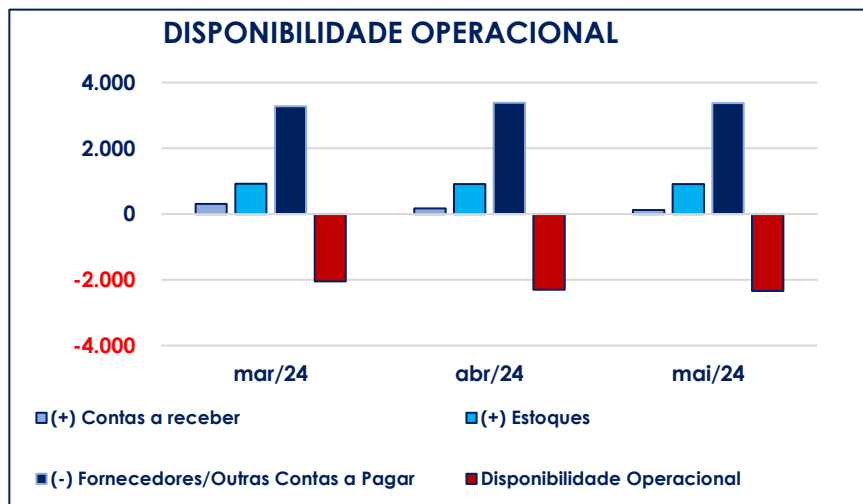

A Disponibilidade Operacional é um indicador que verifica a capacidade de pagamento dos “Fornecedores de Curto Prazo” (passivo) com os recursos disponíveis no “Contas a Receber” e “Estoques” (ativo). O indicador mostra-se negativo nas competências apresentadas, demonstrando que as Recuperandas não possuem capacidade para pagamento de seus passivos operacionais com os recursos oriundos de seus ativos líquidos.

O indicador totalizou déficit de R\$ 2.335.438,00 em maio/2024, com aumento de R\$ 39.125,00 em relação ao mês de abril/2024.

## Estoques

POSIÇÃO DO ESTOQUE	
Mês /Ano	Valor
mar/24	918,10
abr/24	916,10
mai/24	916,10

\*Valores em R\$ 1000

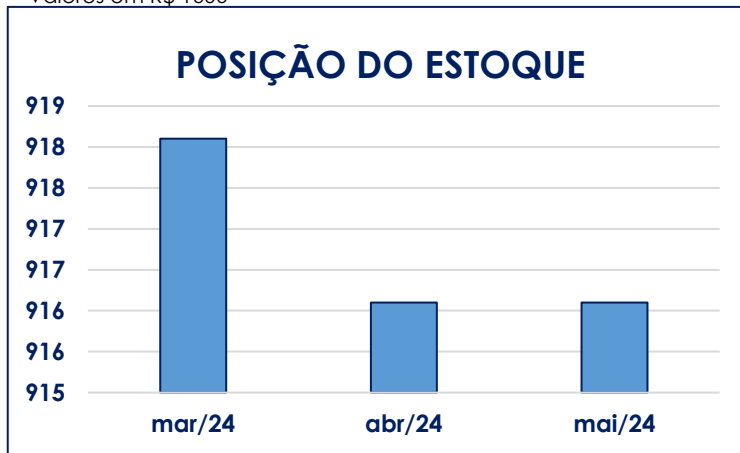

As Recuperandas apresentaram as contas de estoques separadas em veículos novos, usados e peças.

Verifica-se que o valor contábil do estoque não apresentou variação em maio/2024 no comparativo com o mês de abril/2024. Os valores do relatório de estoque apresentado pelas Recuperandas convergem com os lançamentos contidos nos balancetes mensais.

## Imobilizado

ABA MOTORS e ABA SUL (Consolidado)			
ATIVO IMOBILIZADO	mar/24	abr/24	mai/24
Terrenos	409,08	409,08	409,08
Prédios e Benfeitorias	2.597,67	2.608,62	2.608,62
Máquinas e Ferramentas	652,24	652,24	652,24
Equipamentos Informática	673,11	673,11	673,11
Veículos	783,51	783,51	783,51
Móveis e Utensílios	618,60	618,60	623,63
Equipamentos de Comunicação	32,66	32,66	32,66
Imobilizados em Andamento	803,55	803,55	803,55
Imobilizados em Arrendamento	0,00	0,00	0,00
<b>A) Imobilizado (+)</b>	<b>6.570,42</b>	<b>6.581,37</b>	<b>6.586,40</b>
<b>B) Depreciação Acumulada (-)</b>	<b>-5.071,38</b>	<b>-5.080,19</b>	<b>-5.089,04</b>
<b>(A-B) - Imobilizado Depreciado</b>	<b>1.499,04</b>	<b>1.501,17</b>	<b>1.497,36</b>
<b>* Valores em R\$ 1000</b>			
<b>Representatividade %</b>	<b>3%</b>	<b>3%</b>	<b>3%</b>

O Ativo Permanente mostrou crescimento de **R\$ 5,03** mil no mês de maio/2024 em relação a abril/2024, representando um aumento equivalente a 0,08%.

Com base nos Balanços apresentados, verificou-se que houve registro de Depreciação Contábil no valor de **R\$ 8,85** mil entre o mês de abril e maio/2024, com aumento equivalente ao percentual de 0,17%.

Esta Administradora Judicial salienta que qualquer alienação, transferência ou outra modalidade de venda que resulte na redução do imobilizado deve ser previamente autorizada pelo juízo da Recuperação Judicial.



## Investimentos

<b>ABA MOTORS e ABA SUL</b>			
<b>BALANÇO PATRIMONIAL - 2024 (Consolidado)</b>			
<b>ATIVO</b>	<b>mar/24</b>	<b>abr/24</b>	<b>mai/24</b>
Caixa e equivalentes de caixa	154,56	142,22	142,95
Clientes	313,05	172,37	126,67
Adiantamentos	4.544,66	4.861,98	5.039,77
Impostos a Recuperar	908,63	911,18	909,53
Estoques	918,10	916,10	916,10
Despesas Antecipadas	78,76	74,91	64,63
Valores a Receber	20.884,95	20.997,60	21.124,04
Parte Relacionadas	0,00	0,00	0,00
Mútuo	5.016,68	4.960,72	4.957,92
Plano de Capitalização	547,78	547,78	547,78
<b>Ativo Circulante</b>	<b>33.367,15</b>	<b>33.584,87</b>	<b>33.829,39</b>
Créditos de Valores	2.260,96	2.260,96	2.260,96
impostos Diferidos	12.309,57	12.309,57	12.309,57
<b>Ativo Não Circulante</b>	<b>14.570,54</b>	<b>14.570,54</b>	<b>14.570,54</b>
<b>Imobilizado</b>	<b>1.499,04</b>	<b>1.501,17</b>	<b>1.497,36</b>
<b>Intangível</b>	<b>8,10</b>	<b>8,10</b>	<b>8,10</b>
<b>TOTAL DO ATIVO</b>	<b>49.444,82</b>	<b>49.664,67</b>	<b>49.905,38</b>

\* Valores em R\$ 1000

Com base nas informações nos demonstrativos contábeis apresentados pelas Recuperandas, observa-se que não há registros de contabilizações a título de “investimentos”.

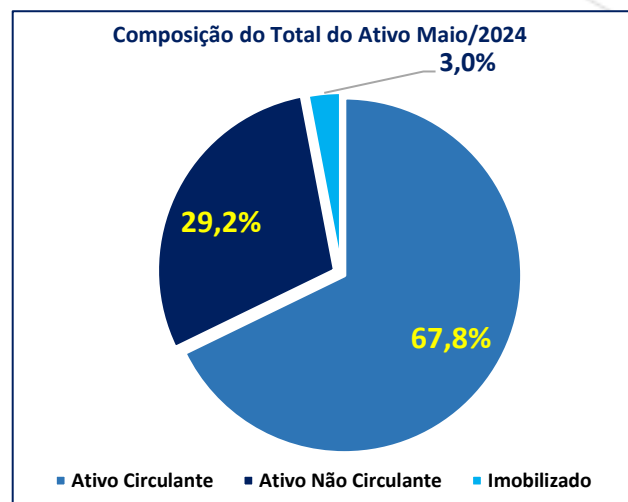

Eventuais investimentos que porventura forem realizados no decorrer do ano, serão analisados e informados nos respectivos relatórios mensais.

## ANÁLISE DA DEMONSTRAÇÃO DE RESULTADO DO EXERCÍCIO

ABA MOTORS e ABA SUL - 2024 (Consolidado)					
Demonstração do Resultado do Exercício	Acumulado mar/24	mar/24	abr/24	mai/24	Acumulado mai/24
<b>RECEITA BRUTA</b>	<b>1.421,29</b>	<b>395,51</b>	<b>405,59</b>	<b>168,87</b>	<b>1.995,76</b>
Receita Líquida Veículos Novos					
Receita Líquida Veículos Usados	1.153,98	304,95	283,76	-	1.437,74
Receita Líquida Peças e Serviços	-	-	-	-	-
Outras Receitas	244,95	82,84	93,96	80,04	418,95
Receita Líquida Retorno Financiamento	22,36	7,72	27,88	88,83	139,07
<b>(-) DEDUÇÕES (Impostos e Abatimentos)</b>	<b>0,00</b>	<b>0,00</b>	<b>0,00</b>	<b>0,00</b>	<b>0,00</b>
<b>(=) RECEITA LÍQUIDA</b>	<b>1.421,29</b>	<b>395,51</b>	<b>405,59</b>	<b>168,87</b>	<b>1.995,76</b>
<b>(-) CUSTOS DAS VENDAS</b>	<b>- 937,62</b>	<b>- 244,52</b>	<b>- 257,00</b>	<b>-</b>	<b>- 1.194,62</b>
<b>(+/-) RESULTADO OPERACIONAL BRUTO</b>	<b>483,67</b>	<b>150,99</b>	<b>148,59</b>	<b>168,87</b>	<b>801,14</b>
<b>(-) DESPESAS OPERACIONAIS</b>	<b>- 595,72</b>	<b>- 182,28</b>	<b>- 198,80</b>	<b>- 181,32</b>	<b>- 975,84</b>
Despesas Operacionais	- 138,33	- 43,51	- 46,92	- 49,65	- 234,91
Despesas Administrativas	- 411,10	- 114,97	- 140,37	- 120,21	- 671,68
Despesas Tributárias*	- 0,84	- 0,84	0,00	-	- 0,83
Despesas Financeiras*	- 17,94	- 13,58	- 2,78	- 2,66	- 23,38
Despesas com Depreciação e Amortização	- 28,54	- 9,49	- 8,81	- 8,85	- 46,20
Receitas e Despesas não Operacionais	1,03	0,09	0,08	0,06	1,16
<b>RESULTADO ANTES DO IMPOSTO DE RENDA</b>	<b>- 112,05</b>	<b>- 31,30</b>	<b>- 50,21</b>	<b>- 12,45</b>	<b>- 174,70</b>
(-) PROVISÃO PARA - (IRPJ e CSLL)	0,00	0,00	0,00	0,00	0,00
<b>(=) RESULTADO LÍQUIDO DO EXERCÍCIO</b>	<b>- 112,05</b>	<b>- 31,30</b>	<b>- 50,21</b>	<b>- 12,45</b>	<b>- 174,70</b>
<small>*Valores em R\$ 1.000</small>					
<b>Margem bruta</b>	<b>34,03%</b>	<b>38,18%</b>	<b>36,64%</b>	<b>100,00%</b>	<b>40,14%</b>
Variação em pontos percentuais	10,60	11,20	-1,54	63,36	6,11
<b>Resultado em relação a Receita Líquida</b>	<b>-7,88%</b>	<b>-7,91%</b>	<b>-12,38%</b>	<b>-7,37%</b>	<b>-8,75%</b>

As análises realizadas pela Administradora Judicial têm como base as variações no período compreendido entre os meses de abril e maio de 2024. (ANEXO 02)

A “**Receita Bruta**” apresentou queda de 58,36% no mês de maio/2024 em relação a abril/2024.

No mês de maio/2024 não houve mensuração do “**Custo da Mercadoria Vendida**”, em decorrência da Recuperanda não ter obtido faturamento no segmento de veículos usados.

O “**Lucro Bruto**” registrou crescimento de 13,65% entre o mês de abril e maio de 2024. As empresas operaram com margem Bruta de 100,00% sobre a Receita Bruta de Vendas em maio/2024, com aumento de 63,36 pontos percentuais em relação ao mês de abril/2024, tal crescimento decorreu da falta de faturamento de vendas de veículos usados, que comumente compõe a receita bruta.

ABA MOTORS e ABA SUL - 2024 (Consolidado)					
Demonstração do Resultado do Exercício	Acumulado mar/24	mar/24	abr/24	mai/24	Acumulado mai/24
<b>RECEITA BRUTA</b>	<b>1.421,29</b>	<b>395,51</b>	<b>405,59</b>	<b>168,87</b>	<b>1.995,76</b>
Receita Líquida Veículos Novos					
Receita Líquida Veículos Usados	1.153,98	304,95	283,76	-	1.437,74
Receita Líquida Peças e Serviços	-	-	-	-	-
Outras Receitas	244,95	82,84	93,96	80,04	418,95
Receita Líquida Retorno Financiamento	22,36	7,72	27,88	88,83	139,07
<b>(-) DEDUÇÕES (Impostos e Abatimentos)</b>	<b>0,00</b>	<b>0,00</b>	<b>0,00</b>	<b>0,00</b>	<b>0,00</b>
<b>(=) RECEITA LÍQUIDA</b>	<b>1.421,29</b>	<b>395,51</b>	<b>405,59</b>	<b>168,87</b>	<b>1.995,76</b>
<b>(-) CUSTOS DAS VENDAS</b>	<b>- 937,62</b>	<b>- 244,52</b>	<b>- 257,00</b>	<b>-</b>	<b>- 1.194,62</b>
<b>(+/-) RESULTADO OPERACIONAL BRUTO</b>	<b>483,67</b>	<b>150,99</b>	<b>148,59</b>	<b>168,87</b>	<b>801,14</b>
<b>(-) DESPESAS OPERACIONAIS</b>	<b>- 595,72</b>	<b>- 182,28</b>	<b>- 198,80</b>	<b>- 181,32</b>	<b>- 975,84</b>
Despesas Operacionais	- 138,33	- 43,51	- 46,92	- 49,65	- 234,91
Despesas Administrativas	- 411,10	- 114,97	- 140,37	- 120,21	- 671,68
Despesas Tributárias*	- 0,84	- 0,84	0,00	-	- 0,83
Despesas Financeiras*	- 17,94	- 13,58	- 2,78	- 2,66	- 23,38
Despesas com Depreciação e Amortização	- 28,54	- 9,49	- 8,81	- 8,85	- 46,20
Receitas e Despesas não Operacionais	1,03	0,09	0,08	0,06	1,16
<b>RESULTADO ANTES DO IMPOSTO DE RENDA</b>	<b>- 112,05</b>	<b>- 31,30</b>	<b>- 50,21</b>	<b>- 12,45</b>	<b>- 174,70</b>
(-) PROVISÃO PARA - (IRPJ e CSLL)	0,00	0,00	0,00	0,00	0,00
<b>(=) RESULTADO LÍQUIDO DO EXERCÍCIO</b>	<b>- 112,05</b>	<b>- 31,30</b>	<b>- 50,21</b>	<b>- 12,45</b>	<b>- 174,70</b>
*Valores em R\$ 1.000					
<b>Margem bruta</b>	<b>34,03%</b>	<b>38,18%</b>	<b>36,64%</b>	<b>100,00%</b>	<b>40,14%</b>
Variação em pontos percentuais	10,60	11,20	-1,54	63,36	6,11
<b>Resultado em relação a Receita Líquida</b>	<b>-7,88%</b>	<b>-7,91%</b>	<b>-12,38%</b>	<b>-7,37%</b>	<b>-8,75%</b>

As “Despesas Operacionais” apresentaram queda de 8,79% entre os meses abril e maio de 2024 .

Destaca-se redução de 14,36% nas Despesas Administrativas.

## Composição da Receita Líquida de Vendas (porcentual)

COMPOSIÇÃO DA RECEITA (Porcentual)			
Mês/Ano	mar/24	abr/24	mai/24
Veículos Novos	0,00%	0,00%	0,00%
Veículos Usados	77,10%	69,96%	0,00%
Peças e Serviços	0,00%	0,00%	0,00%
Outras Receitas	20,95%	23,17%	47,40%
Retorno Financeiro	1,95%	6,87%	52,60%

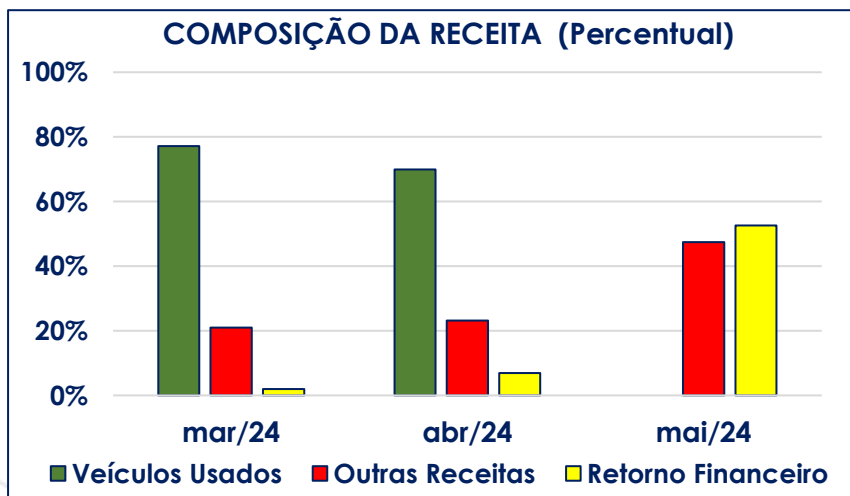

As Recuperandas não obtiverem faturamento de veículos usados no mês de maio de 2024, no entanto, verifica-se registro de “**Outras Receitas**” e “**Retorno Financeiro**”, representando 47,40% e 52,60% respectivamente, sobre o total da Receita Líquida.

Observa-se que desde o mês de outubro/2020 não há participação nas vendas de veículos novos na Receita Líquida de Vendas.

**Nota:** A partir de novembro/2019 a Recuperanda Aba Motors realizou a devolução da concessão para GM (General Motors), redirecionando seu segmento automotivo para Multimarcas.

## Resultado do período

ABA MOTORS e ABA SUL - 2024 (Consolidado)					
Demonstração do Resultado do Exercício	Acumulado mar/24	mar/24	abr/24	mai/24	Acumulado mai/24
RECEITA BRUTA	1.421,29	395,51	405,59	168,87	1.995,76
(-) DEDUÇÕES (Impostos e Abatimentos)	0,00	0,00	0,00	0,00	0,00
(=) RECEITA LÍQUIDA	1.421,29	395,51	405,59	168,87	1.995,76
DEBITOS DAS VENDAS	- 937,62	- 244,52	- 257,00	-	- 1.194,62
RESULTADO OPERACIONAL BRUTO	483,67	150,99	148,59	168,87	801,14
PESAS OPERACIONAIS	- 595,72	- 182,28	- 198,80	- 181,32	- 975,84
IMPOSTO ANTES DO IMPOSTO DE RENDA	- 112,05	- 31,30	- 50,21	- 12,45	- 174,70
ADJUSTAMENTO PARA - (IRPJ e CSLL)	0,00	0,00	0,00	0,00	0,00
RESULTADO LÍQUIDO DO EXERCÍCIO	- 112,05	- 31,30	- 50,21	- 12,45	- 174,70
em R\$ 1.000					
Resultado em relação a Receita Líquida	-7,88%	-7,91%	-12,38%	-7,37%	-8,75%

As empresas operaram com prejuízo de **R\$ 12.447,00** (doze mil, quatrocentos e quarenta e sete reais) no mês de maio/2024, equivalente ao percentual negativo de 7,37% da Receita Líquida. O prejuízo acumulado no ano de 2024 é de **R\$ 174.702,00** (cento e setenta e quatro mil e setecentos e dois reais).

## Receita x Despesas x Resultado

ABA MOTORS e ABA SUL (Consolidado)					
Análise da Relação entre Receita Líquida, Despesas e o Resultado					
Demonstrativo do Resultado do Exercício	Acumulado mar/24	mar/24	abr/24	mai/24	Acumulado mai/24
(+) RECEITA BRUTA	1.421,29	395,51	405,59	168,87	1.995,76
(-) DEDUÇÕES (Impostos e Abatimentos)	0,00	0,00	0,00	0,00	0,00
<b>(=) RECEITA LÍQUIDA</b>	<b>1.421,29</b>	<b>395,51</b>	<b>405,59</b>	<b>168,87</b>	<b>1.995,76</b>
(-) CUSTOS DAS VENDAS	- 937,62	- 244,52	- 257,00	-	- 1.194,62
(Custos em relação a Receita Líquida)	-65,97%	-61,82%	-63,36%	0,00%	-59,86%
<b>(+/-) RESULTADO OPERACIONAL BRUTO</b>	<b>483,67</b>	<b>150,99</b>	<b>148,59</b>	<b>168,87</b>	<b>801,14</b>
(-) Desp. Operacionais (+) Não Operacionais	- 595,72	- 182,28	- 198,80	- 181,32	- 975,84
Despesas Operacionais	- 138,33	- 43,51	- 46,92	- 49,65	- 234,91
Despesas Administrativas	- 411,10	- 114,97	- 140,37	- 120,21	- 671,68
Despesas Tributárias*	- 0,84	- 0,84	0,00	-	- 0,83
Despesas Financeiras*	- 17,94	- 13,58	- 2,78	- 2,66	- 23,38
Despesas com Depreciação e Amortização	- 28,54	- 9,49	- 8,81	- 8,85	- 46,20
Receitas e Despesas não Operacionais	1,03	0,09	0,08	0,06	1,16
<b>(Despesas em relação a Receita Líquida)</b>	<b>-41,91%</b>	<b>-46,09%</b>	<b>-49,01%</b>	<b>-107,37%</b>	<b>-48,90%</b>
RESULTADO ANTES DO IMPOSTO DE RENDA	- 112,05	- 31,30	- 50,21	- 12,45	- 174,70
(Resultado em relação a Receita Líquida)	-7,88%	-7,91%	-12,38%	-7,37%	-8,75%
(-) PROVISÃO PARA - (IRPJ e CSLL)	0,00	0,00	0,00	0,00	0,00
<b>(=) RESULTADO LÍQUIDO DO EXERCÍCIO</b>	<b>- 112,05</b>	<b>- 31,30</b>	<b>- 50,21</b>	<b>- 12,45</b>	<b>- 174,70</b>

\*Valores em R\$ 1.000

As “Despesas operacionais”, representaram 107,37% do valor da Receita Líquida em maio/2024.

Verifica-se que o “Resultado do Exercício” foi negativo no valor de **R\$ 12,45** mil no mês de maio/2024. O prejuízo parcial acumulado no ano de 2024 é de **R\$ 174,70** mil.

## Índices de Liquidez

ANÁLISES LIQUIDEZ / ENDIVIDAMENTO			
Período	Liquidez Corrente	Liquidez Geral	Grau Endividamento
Mês/ano	(%)	(%)	(%)
mar/24	69,43%	69,88%	143,11%
abr/24	69,50%	69,92%	143,02%
mai/24	69,64%	70,01%	142,84%

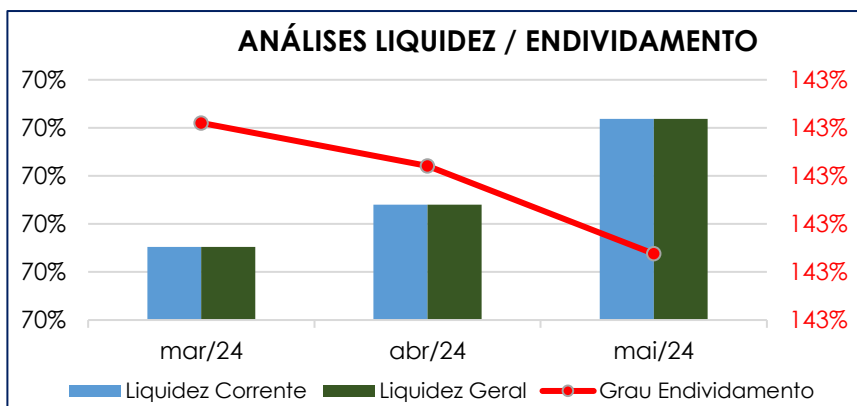

### Liquidez Corrente

A Liquidez Corrente registrou crescimento de 0,14 pontos percentual entre os meses de abril e maio de 2024. Atualmente as Recuperandas demonstram a capacidade de pagamento de 69,64% da dívida de curto prazo.

### Liquidez Geral

Observa-se aumento de 0,09 pontos percentuais na Liquidez Geral no período analisado. Atualmente as empresas dispõem de ativos para o pagamento de 70,01% do valor do passivo – sem considerar o deságio do PRJ aprovado.

### Grau de Endividamento

A análise mostra que o Grau de Endividamento registrou redução de 0,18 pontos percentuais no mês de maio/2024, comparado ao mês de abril/2024. Atualmente o endividamento representa 142,84% do total do ativo das Recuperandas.

## 4. ANÁLISE FLUXO DE CAIXA E PROJEÇÕES

<b>ABA MOTORS e ABA SUL (Consolidado)</b>			
<b>CAPITAL DE GIRO LÍQUIDO</b>			
<b>ATIVO</b>	<b>mar/24</b>	<b>abr/24</b>	<b>mai/24</b>
Caixa e equivalentes de caixa	154,56	142,22	142,95
Clientes	313,05	172,37	126,67
Adiantamentos	4.544,66	4.861,98	5.039,77
Impostos a Recuperar	908,63	911,18	909,53
Estoques	918,10	916,10	916,10
Despesas Antecipadas	78,76	74,91	64,63
Valores a Receber	20.884,95	20.997,60	21.124,04
Parte Relacionadas	0,00	0,00	0,00
Mútuo	5.016,68	4.960,72	4.957,92
Plano de Capitalização	547,78	547,78	547,78
<b>A) Ativo Circulante</b>	<b>33.367,15</b>	<b>33.584,87</b>	<b>33.829,39</b>
<b>PASSIVO</b>	<b>mar/24</b>	<b>abr/24</b>	<b>mai/24</b>
Fornecedores	1.855,11	1.968,97	1.964,20
Empréstimos e Financiamentos	11,93	11,89	11,89
Adiantamentos	10.201,19	10.248,54	10.253,34
Obrigações Tributárias	4.603,76	4.610,64	4.614,84
Obrigações Trabalhistas	3.430,62	3.422,42	3.426,42
Contas a Pagar	1.424,19	1.415,81	1.414,01
Parte Relacionadas	25.930,41	26.104,98	26.329,69
Mútuo	55,96	0,00	22,00
Plano de Capitalização	542,90	542,90	542,90
<b>B) Passivo Circulante</b>	<b>48.056,08</b>	<b>48.326,14</b>	<b>48.579,29</b>
<b>(A-B) Capital de Giro Líquido</b>	<b>-14.688,93</b>	<b>-14.741,27</b>	<b>-14.749,90</b>

\*Valores em R\$ 1.000

O Capital de Giro Líquido é um indicador de liquidez fundamentado na comparação do valor do ativo circulante (representado pelos recursos disponíveis de curto prazo) contra o passivo circulante (representado pelas obrigações e financiamentos de curto prazo).

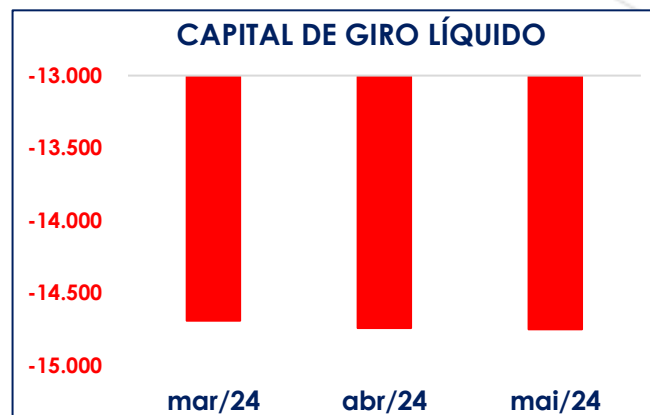

Nota-se que as Recuperandas apresentam índice de CGL deficitário em todo período analisado, demonstrando que as empresas necessitam de capital de terceiros para financiar as operações. Observa-se aumento de **R\$ 8,63** mil na necessidade de capital de giro no mês analisado.



## Indicadores de Capital de Giro

INDICADORES DE CAPITAL DE GIRO	mar/24	abr/24	mai/24
NECESSIDADE DE INVESTIMENTO EM GIRO (NIG)	11.711,03	11.579,41	11.656,88
SALDO DE DISPONÍVEL (SD)	-26.399,96	-26.320,68	-26.406,77
CAPITAL CIRCULANTE LÍQUIDO (CCL)	-14.688,93	-14.741,27	-14.749,90

\* Valores em R\$ 1000

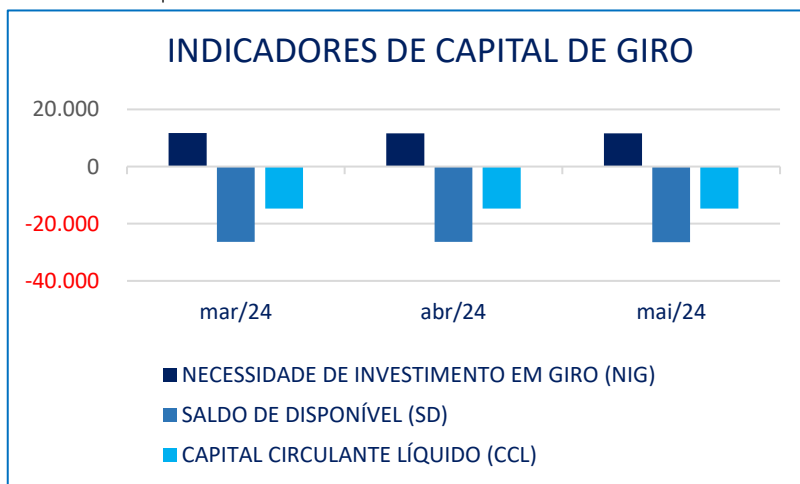

Os indicadores de capital de giro possibilitam avaliar a situação financeira da empresa e sua capacidade de arcar com as obrigações de curto prazo.

Por meio desta análise, nota-se deficiência de caixa durante todo o período.

## 5. ENDIVIDAMENTO TOTAL

ABA MOTORS e ABA SUL			
BALANÇO PATRIMONIAL - 2024 (Consolidado)			
PASSIVO	mar/24	abr/24	mai/24
Fornecedores	1.855,11	1.968,97	1.964,20
Empréstimos e Financiamentos	11,93	11,89	11,89
Adiantamentos	10.201,19	10.248,54	10.253,34
Obrigações Tributárias	4.603,76	4.610,64	4.614,84
Obrigações Trabalhistas	3.430,62	3.422,42	3.426,42
Contas a Pagar	1.424,19	1.415,81	1.414,01
Parte Relacionadas	25.930,41	26.104,98	26.329,69
Mútuo	55,96	0,00	22,00
Plano de Capitalização	542,90	542,90	542,90
<b>(a) Passivo Circulante</b>	<b>48.056,08</b>	<b>48.326,14</b>	<b>48.579,29</b>
Parcelamento de Impostos	16.886,32	16.886,32	16.886,32
Empréstimos e Financiamentos	516,88	516,88	516,88
Provisões P/Contingências	893,69	893,69	893,69
Contas a Pagar	4.407,68	4.407,68	4.407,68
<b>(b) Passivo Não Circulante</b>	<b>22.704,55</b>	<b>22.704,55</b>	<b>22.704,55</b>
<b>TOTAL DO PASSIVO (a+b)</b>	<b>70.760,63</b>	<b>71.030,69</b>	<b>71.283,84</b>

\*Valores em R\$ 1.000

- A composição do endividamento total foi extraída dos demonstrativos contábeis apresentados pelas Recuperandas.

ENDIVIDAMENTO TOTAL				
ABA MOTORS e ABA SUL (Consolidado)				(%) Em relação ao total de Maio/2024
Origem da Dívida	mar/24	abr/24	mai/24	
Dívida Concursal	10.003,20	10.003,20	10.003,20	<b>17,29%</b>
Dívida Extraconcursal	-	-	-	<b>0,00%</b>
Dívida Tributária	21.490,08	21.496,95	21.501,16	<b>37,16%</b>
Dívida com Partes Relacionadas (+) Mútuos	25.986,37	26.104,98	26.351,69	<b>45,55%</b>
<b>VALOR TOTAL DA DÍVIDA</b>	<b>57.479,65</b>	<b>57.605,13</b>	<b>57.856,05</b>	<b>100,00%</b>

\*Valores em R\$ 1.000

Destaca-se a participação de 45,55% dos débitos das partes relacionadas e mútuos; 37,16% das dívidas tributárias e participação de 17,29% da dívida concursal no endividamento total.

Observa-se nas demonstrações financeiras apresentadas, que não houve até o momento a reclassificação contábil do total da dívida concursal resultando na diferença no valor de R\$ 13.427.792,65 no comparativo com o total do passivo de maio/2024.

## Endividamento Sujeito à Recuperação Judicial

A tabela mostra a composição da dívida sujeita aos efeitos da recuperação judicial após revisão da Administração Judicial – considerando o deságio do plano aprovado.

PERFIL DA DÍVIDA - AGOSTO/2024				
CLASSIFICAÇÃO	VALOR	VALOR COM DESÁGIO	VALOR PAGO	SALDO
Credores Trabalhistas - Classe I	4.520.755,49	4.520.755,49	3.855.351,59	665.403,90
Credores c/ Garantia Real - Classe II	0,00	0,00	0,00	0,00
Credores Quirografários - Classe III (*)	37.684.816,64	9.421.204,16	173.200,53	9.248.003,63
Credores Micro e Peq. Porte - Classe IV	355.006,20	88.751,55	8.965,40	79.786,15
<b>VALOR TOTAL DA DÍVIDA</b>	<b>42.560.578,33</b>	<b>14.030.711,20</b>	<b>4.037.517,52</b>	<b>9.993.193,68</b>

\* Classe III - Aguarda-se pelo ajuste dos valores pagos à GMB

- Pagamentos realizados às Classes III e IV até 04/24 aos credores que apresentaram dados bancários.
- Há controvérsia quanto aos valores do crédito compensado com a GM, no entanto o valor consta no quadro acima.
- Créditos alterados e incluídos no perfil da dívida, conforme habilitações e impugnações de créditos.
- Há controversa quanto aos valores do crédito compensado com a GM, no entanto, os créditos listados no edital do art. 7º§2º constam no quadro acima.

Cabe destacar que os créditos que excederam ao valor de R\$ 150.000,00 da classe trabalhista, foram reclassificados para a classe III – quirografários em conformidade com o plano de recuperação judicial. (Vide ITEM 7)

## Endividamento Não Sujeito à Recuperação Judicial

### Endividamento Tributário

Seguem abaixo, os valores das dívidas tributárias obtidos nos balancetes de verificação:

POSIÇÃO TRIBUTÁRIA			
Período	(+) Obrigações Tributárias e Sociais	(+) Imposto Parcelados	(=) Impostos Devidos
mar/24	4.603,76	16.886,32	21.490,08
abr/24	4.610,64	16.886,32	21.496,95
mai/24	4.614,84	16.886,32	21.501,16

\* Valores em R\$ 1.000

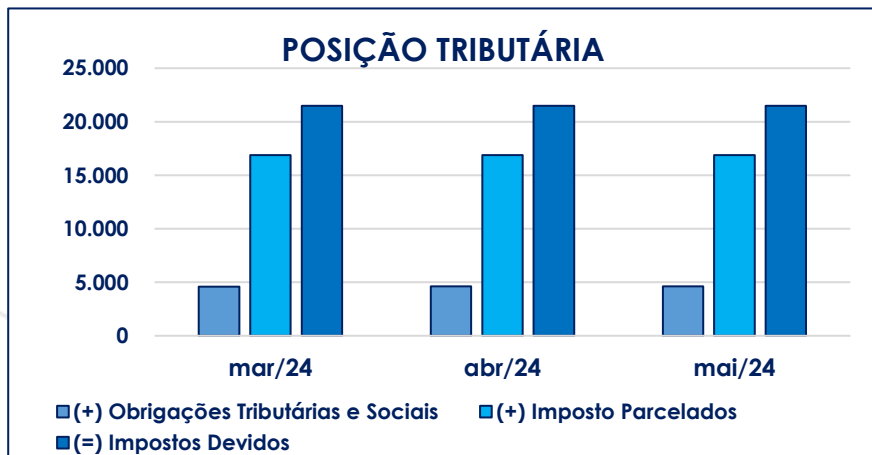

Consubstanciados nos balancetes apresentados pelas Recuperandas (ANEXO 02), verifica-se que as empresas vêm acumulando dívidas tributárias. Em maio de 2024 praticamente não houve variação significativa em relação ao mês de abril de 2024.

## Dívida Ativa

Por meio dos sites da Procuradoria Geral da Fazenda Nacional (PGFN) e da Procuradoria Geral Estadual (PGE) a Administração Judicial obteve a posição da dívida tributária inscrita extraída em 05/12/2024, conforme tabela abaixo:

CONSULTAS DE DÉBITOS TRIBUTÁRIOS - Dívida Ativa - Estadual/Federal Consulta em: 05/12/2024		
ÓRGÃO PÚBLICO	EMPRESA	VALOR DÍVIDA
DÍVIDA ESTADUAL	ABA MOTORS	6.222.011,55
	ABA SUL	248.449,54
DÍVIDA FEDERAL	ABA MOTORS	42.923.932,98
	ABA SUL	11.567.928,07
<b>TOTAL</b>		<b>R\$ 60.962.322,14</b>

Verifica-se crescimento no total da dívida ativa inscrita no valor de R\$ 138.853,89 (cento e trinta e oito mil, oitocentos e cinquenta e três reais e oitenta e nove centavos) equivalente a 0,23%, no comparativo com a consulta realizada em 26/11/2024.

## Dívida não inscrita - Posição tributária e-Cac

As informações da tabela abaixo foram extraídas do site da Receita Federal – (e-Cac), em 20/05/2022, e mostram a posição dos débitos tributários não inscritos na dívida ativa.

### Pagamentos dos Tributos do Mês

RESUMO DOS RELATÓRIOS FISCAIS EMITIDOS - RECEITA FEDERAL - e-CAC 20/05/2022 AGM ABA MOTORS								
Tributo	Período	valor	Tributo	Período	valor	Tributo	Período	valor
IRRF	ago/19 a jan/21	16,70	COFINS 2172	dez/21	5.040,97	CP PATRONAL	mai/21 a jan/22	1.246,44
PIS	jul/21 a dez/21	5.776,85	CSRF	jun/20 a jan/21	19,42	CP TERCEIROS	mar/21 a jan/22	400,29
<b>SOMA</b>		<b>5.793,55</b>	<b>SOMA</b>		<b>5.060,39</b>	<b>SOMA</b>		<b>1.646,73</b>
<b>TOTAL R\$</b>								<b>12.500,67</b>

As Recuperandas não comprovaram os recolhimentos dos encargos sociais (INSS) e (FGTS), vencidos no mês de junho de 2024. Não houve comprovação de pagamentos dos impostos municipais e estaduais.

Os recolhimentos/pagamentos dos impostos federais tem sido comprovados por meio da DCTF.

## Dívida Extraconcursal (Além dos impostos)

<b>ABA MOTORS e ABA SUL</b>			
<b>BALANÇO PATRIMONIAL - 2024 (Consolidado)</b>			
<b>PASSIVO</b>	<b>mar/24</b>	<b>abr/24</b>	<b>mai/24</b>
Fornecedores	1.855,11	1.968,97	1.964,20
Empréstimos e Financiamentos	11,93	11,89	11,89
Adiantamentos	10.201,19	10.248,54	10.253,34
Obrigações Tributárias	4.603,76	4.610,64	4.614,84
Obrigações Trabalhistas	3.430,62	3.422,42	3.426,42
Contas a Pagar	1.424,19	1.415,81	1.414,01
Parte Relacionadas	25.930,41	26.104,98	26.329,69
Mútuo	55,96	0,00	22,00
Plano de Capitalização	542,90	542,90	542,90
<b>(a) Passivo Circulante</b>	<b>48.056,08</b>	<b>48.326,14</b>	<b>48.579,29</b>
Parcelamento de Impostos	16.886,32	16.886,32	16.886,32
Empréstimos e Financiamentos	516,88	516,88	516,88
Provisões P/Contingências	893,69	893,69	893,69
Outras Contas a Pagar	4.407,68	4.407,68	4.407,68
<b>(b) Passivo Não Circulante</b>	<b>22.704,55</b>	<b>22.704,55</b>	<b>22.704,55</b>
<b>TOTAL DO PASSIVO (a + b)</b>	<b>70.760,63</b>	<b>71.030,69</b>	<b>71.283,84</b>

\*Valores em R\$ 1.000

<b>DETALHAMENTO DO ENDIVIDAMENTO TOTAL</b>			
DÍVIDA TRIBUTÁRIA	21.490,08	21.496,95	21.501,16
DÍVIDA COM PARTES RELACIONADAS / MÚTUOS	25.986,37	26.104,98	26.351,69
<b>DÍVIDA EXTRACONCURSAL - TOTAL</b>	<b>47.476,45</b>	<b>47.601,93</b>	<b>47.852,85</b>
DÍVIDA CONCURSAL	10.003,20	10.003,20	10.003,20
<b>TOTAL</b>	<b>57.479,65</b>	<b>57.605,13</b>	<b>57.856,05</b>

\*Valores em R\$ 1.000

Considerando os valores constantes nas demonstrações financeiras e a dívida concursal declarada, verifica-se que o saldo da dívida extraconcursal envolve apenas os tributos, dívida com partes relacionadas e mútuos, que perfaz o total de **R\$ 47.852.851,00** no mês de maio/24.

## Endividamento com partes relacionadas e envolvendo contratos de mútuos

Conforme já observado nos relatórios anteriores, a Administração Judicial identificou a existência de administração de caixa conjunta entre as empresas do Grupo, representada nos balanços das Recuperandas pelas “Contas a Receber de Partes Relacionadas” e “Contas a Pagar Partes Relacionadas”, da mesma forma com relação aos contratos de mútuos.

Para supervisionar a movimentação do caixa, no sentido de verificar eventual prejuízo a credores, a Administração Judicial solicitou à contadora do Grupo, informações sobre os saldos encontrados, tais como:

(i) o saldo credor ou devedor em relação a todas as empresas do grupo na data do pedido de recuperação judicial; (ii) movimentação mensal até a presente data.

Nas tabelas abaixo, são demonstradas as variações ocorridas entre a data do pedido de recuperação judicial e o mês de maio de 2024, bem como os saldos das Recuperandas com as demais empresas do Grupo Aba, em 31/05/2024, como segue:

### a) ABA MOTORS

RECUPERANDA ABA MOTORS			
CONSOLIDAÇÃO DAS CONTAS DE PARTES RELACIONADAS MAIO/2024			
EMPRESA	POSIÇÃO INICIAL	POSIÇÃO ATUAL	VARIAÇÃO
H MOTORS	2.133	-5.014	-7.147
ABA MOTOS (HARLEY)	-2.807	-18.729	-15.923
ABA SUL	-4.187	-2.587	1.600
<b>TOTAL</b>	<b>-4.860</b>	<b>-26.330</b>	<b>-21.469</b>

\* Valores em R\$ 1000

RECUPERANDA ABA MOTORS			
CONSOLIDAÇÃO DAS CONTAS DE MÚTUO MAIO/2024			
EMPRESA	POSIÇÃO INICIAL	POSIÇÃO ATUAL	VARIAÇÃO
ASFAN FINANCEIRA	26	409	383
LEWCO	2.838	4.549	1.712
ABA CORRETORA	307	-22	-329
ASFAN LOCAÇÕES	-61	0	61
<b>TOTAL</b>	<b>3.110</b>	<b>4.936</b>	<b>1.826</b>

\* Valores em R\$ 1000

## b) ABA SUL

RECUPERANDA ABA SUL			
CONSOLIDAÇÃO DAS CONTAS DE PARTES RELACIONADAS MAIO/2024			
EMPRESA	POSIÇÃO INICIAL	POSIÇÃO ATUAL	VARIAÇÃO
H MOTORS	-9.757	0	9.757
ABA MOTOS (HARLEY)	-1.138	0	1.138
ABA MOTORS	4.905	0	-4.905
<b>TOTAL</b>	<b>-5.990</b>	<b>0</b>	<b>5.990</b>

\* Valores em R\$ 1000

RECUPERANDA ABA SUL			
CONSOLIDAÇÃO DAS CONTAS DE MÚTUO MAIO/2024			
EMPRESA	POSIÇÃO INICIAL	POSIÇÃO ATUAL	VARIAÇÃO
ASFAN FINANCEIRA	-49	0	49
LEWCO	5.450	0	-5.450
ABA CORRETORA	3	0	-3
ASFAN LOCAÇÕES	-43	0	43
<b>TOTAL</b>	<b>5.363</b>	<b>0</b>	<b>-5.363</b>

\* Valores em R\$ 1000

i. As informações foram extraídas dos demonstrativos contábeis apresentados em maio/2024;

ii. Há grande movimentação de recursos entre as empresas do grupo, em ambos os sentidos. No entanto, não há lançamentos manifestamente incompatíveis com a natureza da operação.



## Endividamento Envolvendo Coobrigados

AGM ABA MOTORS						
Endividamento Financeiro						
BALANÇOS 2024	MARÇO/2024		ABRIL/2024		MAIO/2025	
	Aba Motors	Aba Sul	Aba Motors	Aba Sul	Aba Motors	Aba Sul
Empréstimos Bancários/Financ.	11,93	0,00	11,89	0,00	11,89	0,00
Empréstimos e Financiamentos	11,93	0,00	11,89	0,00	11,89	0,00
<b>Passivo Circulante</b>	<b>11,93</b>	<b>-</b>	<b>11,89</b>	<b>-</b>	<b>11,89</b>	<b>-</b>
Empréstimos Bancários/Financ.	516,88	0,00	516,88	0,00	516,88	0,00
Empréstimos e Financiamentos	516,88	0,00	516,88	0,00	516,88	0,00
<b>Passivo Não Circulante</b>	<b>516,88</b>	<b>-</b>	<b>516,88</b>	<b>-</b>	<b>516,88</b>	<b>-</b>
<b>TOTAL DO PASSIVO FINANCEIRO</b>	<b>528,80</b>	<b>-</b>	<b>528,77</b>	<b>-</b>	<b>528,77</b>	<b>-</b>

\*Valores em R\$ 1.000

De acordo com as informações das Recuperandas não há por parte dos sócios dívidas garantidas/avalizadas ou confissões de dívidas firmadas com qualquer instituição financeira, no entanto observa-se na contabilização dos balancetes da empresa ABA MOTORS, lançamento de **Empréstimos e Financiamentos** com saldo de R\$ 2.028.770,00. Em 20/12/2021 e 14/01/2022, reiteramos solicitação de esclarecimentos às Recuperandas sobre a natureza das operações financeiras dessas contas, bem como, a respeito da movimentação

contábil ocorrida entre o mês de julho e agosto/2021, quando se verifica redução de saldo no valor de R\$ 494.100,00. Atualmente o saldo na conta **Empréstimos e Financiamentos**, verificado no passivo a longo prazo, compõe o total de R\$ 516.876,00.

Observa-se que as contas não foram mostradas de forma analítica nas demonstrações financeiras apresentadas, além disso, não houve até o momento a reclassificação contábil do total da dívida concursal.

Verifica-se no balancete do mês de agosto/2022 movimentação na conta "**Empréstimos e Financiamentos**" no valor de R\$ 229.554,00. Em 14/12/2022, foi solicitado esclarecimentos às Recuperandas. Em 27/01/2023, reiteramos solicitação de esclarecimentos. No balancete do mês de dezembro/2022, a conta foi reajustada para R\$ 11.889,00, e permanece o mesmo valor no mês de maio/2024, que vinha sendo apresentado desde outubro/2021 até julho/2022 no passivo a curto prazo.

## Relação de Empregados

QUADRO de EMPREGADOS		
Mês/ano	ABA	Total
Início da RJ	120	120
mar/24	30	30
abr/24	27	27
mai/24	26	26

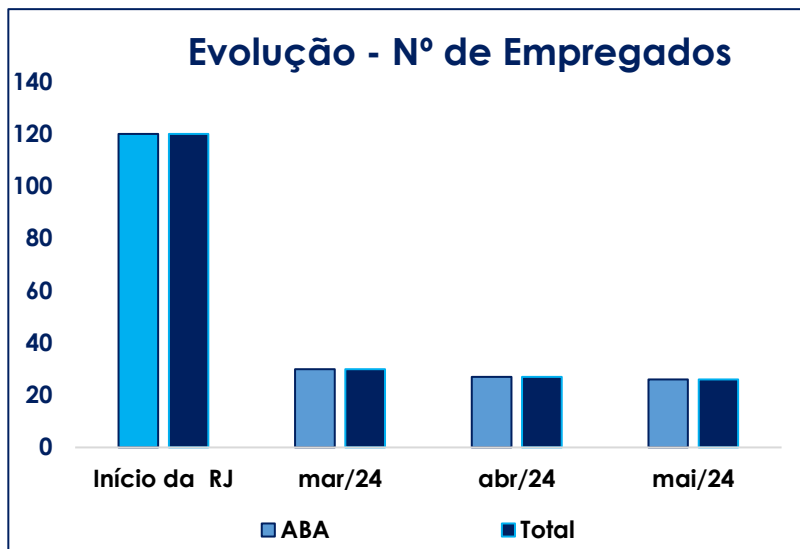

As Recuperandas apresentaram as Folhas de Pagamento de maio de 2024, a quantidade de colaboradores no quadro de empregados com relação aos meses de abril e maio/2024 reduziu 01(um). As empresas contam com 26 (vinte e seis) colaboradores. (ANEXO 02)

## 6. DO CUMPRIMENTO DO PLANO

Em virtude de sua interdependência, as Recuperandas apresentaram plano de recuperação judicial conjunto em 10/06/2016, juntamente com o laudo econômico-financeiro e avaliação de bens e ativos das devedoras (fls. 291/331).

a) O PRJ apresentado contém, em suma, a seguinte proposta de pagamento aos credores:

PLANO DE PAGAMENTO PROPOSTO				
CLASSE	CARÊNCIA	DESÁGIO	PRAZO DE PAGAMENTO	CORREÇÃO
CLASSE I (Trabalhistas)	n/a	n/a	Vide Abaixo	n/a
CLASSE II, III e IV (Quirografários)	21 meses	<b>*75%</b>	15 anos	TR + 1% a.a.

**n/a = não se aplica - (\*) alterado pelo modificativo aprovado.**

\* As Recuperandas oferecem opção de amortização acelerada - fls.321/325 dos autos.

Em grau de recurso, o tribunal determinou a suspensão do plano no que toca as modalidades de

pagamento dos trabalhistas, devendo vigorar, como forma de pagamento, o que dispõe o art. 54 da Lei n 11.101/2005.

As Recuperandas apresentaram Aditivo ao PRJ alterando a forma de pagamento dos credores trabalhistas, da seguinte forma:

### PAGAMENTO DOS CREDITORES TRABALHISTAS:

O pagamento dos valores devidos aos Credores Trabalhistas, observado o limite de R\$ 150.000,00 (cento e cinquenta mil reais) por credor apurado com a data-base da publicação da decisão de homologação do plano de recuperação judicial, será pago em parcela única, mediante levantamento pelo próprio credor ou procurador regularmente constituído de parte dos recursos que serão depositados judicialmente pelo arrematante da UPI Veículos Novos ou pela GMB, conforme previsto na Cláusula 7.1.

O Valor Excedente devido por Credores Trabalhistas será pago em tranches mensais durante todo o período de amortização, com o mesmo tratamento dado aos credores quirografários.

### **Cumprimento do PRJ**

Considerando que o plano de recuperação foi homologado por meio de decisão publicada em 23/09/2019 – (fls. 2798), com previsão de pagamento para credores trabalhistas em parcela única, solicitamos a prestação de contas referente ao pagamento dos credores.

A Recuperanda encaminhou comprovantes de pagamentos realizados em dezembro de 2019, comprovando o pagamento de R\$ 2.417.988,27, correspondendo a 65,32% do valor total a ser pago.

A Recuperanda informou que alguns pagamentos não foram realizados tendo em vista que os credores não enviaram as informações bancárias.

Nos meses de março, abril e agosto de 2023, foram comprovados os pagamentos aos credores trabalhistas reclassificados para a Classe III, aqueles informaram os dados bancários, bem como dos demais pagamentos das Classes III e IV, (ANEXO 3), de acordo com o plano de Recuperação Judicial – exceto o pagamento da GM, cujo valor continua em litígio.

### **Compensação crédito GMAB e FDIC**

O plano prevê a compensação do crédito da GMAB e do FDIC GM com o valor das quotas da ABA Motors no FDIC GM (plano de capitalização).

Contudo as partes apresentaram valores divergentes para a referida compensação. A Administração Judicial apresentou parecer sobre os valores a serem compensados, porém as partes apresentaram pareceres divergentes – aguarda-se pelo deslinde da controversa.

## 7. ANEXOS

As cópias dos documentos analíticos que eventualmente não foram anexados a este Relatório, estão disponíveis para consulta mediante solicitação à Administração Judicial.

ANEXOS	
Fotos	ANEXO 01
Diligências Realizadas	ANEXO 01
Pedidos de Esclarecimentos e/ou Documentos	ANEXO 02
Relação de Pagamentos aos Credores	ANEXO 03

A Administração Judicial, por meio da aba de “Informação Processual” em seu website [www.mgaconsultoria.com.br](http://www.mgaconsultoria.com.br); mantém uma plataforma de informação aos credores contendo as principais peças dos processos de Recuperação Judicial e Falência, bem como a cópia dos autos.

O escritório da Administração Judicial está à disposição para atendimento aos credores e interessados por intermédio do e-mail: [credores@mgaconsultoria.com.br](mailto:credores@mgaconsultoria.com.br) e pelo telefone: (11) 3360-0500.

## **8. DOS OFÍCIOS RECEBIDOS E RESPONDIDOS PELO ADMINISTRADOR JUDICIAL.**

Foi juntado nas fls. 6010, o ofício de penhora no rosto dos autos do processo 1001531-08.2016.8.26.0176, no valor de R\$ 39.439,47 (trinta e nove mil quatrocentos e trinta e nove reais e quarenta e sete centavos) do crédito devido a Sra. SANDRA MARIA DO NASCIMENTO MARQUES, em favor de Érica Ferreira da Silva, RG nº 121.68249-6, expedida pelo IFP, CPF nº 080.701.317-05 e Fabiano da Costa Rosa, RG nº 123.462.89-7, CPF nº 092.951.597-80.

Nas fls. 6060/6061, foi juntada a determinação de penhora no rostos dos autos da Recuperação Judicial da empresa Aba Motors, devendo o montante devido à MAKRO INTERMEDIÇÃO DE NEGÓCIO E CONSULTORIA LTDA. ser depositado em conta judicial vinculada a execução fiscal que tramita na Vara do Ofício de Capela/AL, processo nº 0500536-53.2007.8.02.0041.

Cabe destacar, por tratar se de penhora, os pagamentos não devem ser efetuados diretamente aos credores.

## 9. DO ENCERRAMENTO

**Nada Mais** - Estando convictos de terem cumprido suas missões de forma plena e satisfatória, os signatários dão por encerrado este trabalho denominado **Relatório Mensal de Atividades do mês de Setembro de 2024** e o submetem à apreciação de V. Exa.

São Paulo, 18 de dezembro de 2024.

### **MGA ADMINISTRAÇÃO E CONSULTORIA LTDA.**

**Mauricio Galvão de Andrade**

Responsável Técnico  
CRC-SP 168.436/O-0 - CRA-SP 135.527  
OAB/SP 424.626 – CORECON-SP 38162

**José Roberto Alves**

Economista e Contador  
CORECON SP 35.364  
CRC 1SP 353.928/0-0

**Raquel Correa Ribeiro**

Advogada  
OAB/SP 349406

**Ricardo Gomes Pinton**

Advogado  
OAB/SP 189069